



3873/HHB/2016-HHBM
Č.j.: UZSVM/HHB/3906/2016-HHBM

Úřad pro zastupování státu ve věcech majetkových
Územní pracoviště Hradec Králové, Horova 180/10, 502 06 Hradec Králové
odbor Odloučené pracoviště Havlíčkův Brod

OZNÁMENÍ

o výběrovém řízení č. HHB/86/2016 a jeho podmínkách

na zjištění zájemce o koupi nemovitého majetku
v katastrálním území **Rušinov** a obci Rušinov.

Úřad pro zastupování státu ve věcech majetkových (dále jen „Úřad“), jemuž podle § 9 zákona č. 219/2000 Sb., o majetku České republiky a jejím vystupování v právních vztazích, ve znění pozdějších předpisů (dále jen „ZMS“), přísluší hospodařit s níže uvedeným majetkem, podle ust. § 21 a násl. vyhlášky č. 62/2001 Sb., o hospodaření organizačních složek státu a státních organizací s majetkem státu, ve znění pozdějších předpisů, po splnění všech zákonných podmínek,

vyhlašuje dne 14. července 2016

výběrové řízení (dále též „VŘ“) na prodej dále uvedeného nemovitého majetku
ve vlastnictví České republiky.

Čl. 1 Prodáváný majetek

Pozemky:

- **stavební parcela číslo 1/3**, druh pozemku: zastavěná plocha a nádvoří, způsob ochrany: chráněná krajinná oblast – II.-IV. zóna, výměra 1327 m²
- **pozemková parcela číslo 11/3**, druh pozemku: zahrada, způsob ochrany: chráněná krajinná oblast – II.-IV. zóna, ZPF, výměra 106 m²

zapsané na listu vlastnictví č. 60000 pro katastrální území Rušinov a obec Rušinov, v katastru nemovitostí vedeném Katastrálním úřadem pro Vysočinu se sídlem v Jihlavě, Katastrálním pracovištěm v Havlíčkově Brodě,

včetně všech součástí a příslušenství,
zejména **budovy č.p. 3 v Rušinově, občanská vybavenost**, vodovodní a kanalizační přípojky, přípojky elektro, septiku, studny, zpevněné plochy a trvalých porostů.

Užívání majetku je upraveno smlouvou o výpůjčce nemovitostí č. 20/09-3 ze dne 22. 12. 2009. Platnost výpůjčky je dodatkem č. 2 ze dne 8. 1. 2016 prodloužena do 31. 12. 2017.

Čl. 2 Popis prodáváného majetku

Předmětný majetek se nachází na okraji obce Rušínov. Součástí pozemku stavební parcela č. 1/3 je budova čp. 3. Jedná se o přízemní budovu, která je cca od roku 1955 užívána pro potřeby obce Rušínov (v současné době pro účely obecní knihovny a pro úschovu nářadí na údržbu veřejné zeleně). Dům o jednom nadzemním podlaží je podsklepený, zastřešený sedlovou střechou. V původní části domu (stáří cca 100 let) je chodba, 2x místnost, knihovna, 2x sklad, schodiště na půdu a půdní prostor (přístupný z přístavby). V přístavbě z roku 1990, která není zapsaná v katastru nemovitostí, se nachází chodba, kancelář, umývárna, WC a půdní prostor. Dům je napojen na vodovod, elektrický proud a kanalizaci. Stavebně technická dokumentace se nedochovala.

Část pozemku st.p.č. 1/3 tvoří přístup do budovy a část pozemku kolem budovy je zatravněna. Na pozemku se nachází kopaná studna.

Pozemek pozemková parcela č. 11/3 je užíván ve funkčním celku s pozemkem st.p.č. 1/3 a objektem občanské vybavenosti čp. 3 Rušínov.

Oba pozemky jsou přístupné z veřejné komunikace a jejich údržbu v současné době zajišťuje obec Rušínov.

Dle vyjádření Městského úřadu Chotěboř, oddělení územního plánování a GIS, ze dne 18. 8. 2014 se předmětný majetek nachází v ploše POV 1 – plochy občanského vybavení.

Průkaz energetické náročnosti budovy č. p. 3 v katastrálním území Rušínov a obci Rušínov dle zákona č. 406/2000 Sb., o hospodaření energií, ve znění pozdějších předpisů (dále jen „zákon č. 406/2000 Sb.“), je přílohou tohoto Oznámení.

Čl. 3 Vyhlášená minimální kupní cena

Vyhlášená minimální kupní cena za prodáváný nemovitý majetek: 880.000,- Kč
(slovy: Osm set osmdesát tisíc korun českých).

Čl. 4 Účastníci výběrového řízení

1. Úřad nabízí prodáváný majetek k převodu fyzickým a právnickým osobám. Účastníkem VŘ mohou být svéprávné fyzické osoby nebo právnické osoby.
2. Účastníkem VŘ se stává ten, kdo předložil Úřadu písemnou nabídku dle čl. 7 tohoto Oznámení, a to za předpokladu splnění ostatních podmínek bez výhrad.
3. Každý z účastníků VŘ může do VŘ podat pouze jednu nabídku.

Čl. 5 Společné jmění manželů

1. Podává-li jeden z manželů nabídku a hodlá nabýt prodáváný majetek do svého výlučného vlastnictví, musí ke své nabídce přiložit některý z těchto dokladů:
 - a) písemné prohlášení druhého manžela opatřené jeho ověřeným podpisem, že manžel, který podává nabídku, uhradí kupní cenu z prostředků, které nejsou součástí společného jmění manželů;
 - b) notářský zápis o zúžení společného jmění manželů nebo o smluveném manželském majetkovém režimu dle ustanovení § 716 zákona č. 89/2012 Sb., občanský zákoník (dále jen „NOZ“);
 - c) pravomocný rozsudek, jímž došlo ke zrušení společného jmění manželů;
 - d) pravomocný rozsudek o zúžení rozsahu společného jmění manželů.

2. Tento článek se nevztahuje na cizozemce, pokud nepodléhají režimu společného jmění manželů.

Čl. 6

Prohlídka prodávaného majetku

Prohlídka prodávaného majetku se uskuteční na místě samém na základě osobní nebo telefonické domluvy s pracovníky ÚZSVM, odbor Odloučené pracoviště Havlíčkův Brod, na telefonním čísle 569 471 130. Bude-li zájemců více, bude po vzájemné dohodě určen termín hromadné prohlídky.

Čl. 7

Povinný obsah a forma nabídky učiněné účastníkem výběrového řízení

1. Nabídka podaná do VŘ musí obsahovat:

- a) Vlastní nabídku účastníka VŘ.
- b) Prohlášení účastníka VŘ (dále též „Prohlášení“).
- c) Výpis z veřejného rejstříku nebo obdobného rejstříku, pokud nabídku činí právnická osoba.
- d) Případný doklad o uspořádání společného jmění manželů.
- e) Informaci o složení kauce.

Ad a) Vlastní nabídka účastníka VŘ

Vlastní nabídka musí být předložena v českém jazyce a musí obsahovat tyto údaje:

- 1) U fyzických osob jméno a příjmení, datum narození, adresa trvalého pobytu, závazná adresa pro doručování (pokud je odlišná od adresy trvalého pobytu).
- 2) U právnických osob přesný název, sídlo, IČO, závazná adresa pro doručování (pokud je odlišná od adresy sídla firmy) a osoba oprávněná k zastupování právnické osoby.
- 3) V případě nabídky na koupi do spoluvlastnictví musí být uvedeny identifikační údaje u všech žadatelů. To platí i v případě manželů, kteří hodlají nabýt prodávaný majetek do společného jmění manželů.
- 4) Nabízená výše kupní ceny, která musí být uvedena číselně i slovně v Kč, přičemž v případě rozdílu mezi číselnou a slovní hodnotou má přednost slovní hodnota. Nabídka, která obsahuje nižší nabídku, než je vyhlášená minimální kupní cena uvedená v čl. 3 tohoto Oznámení, nebude do VŘ zahrnuta.
- 5) Vlastní nabídka musí být podepsána účastníkem VŘ (u právnických osob v souladu se zápisem ve veřejném rejstříku nebo v obdobném rejstříku), při žádosti více osob do spoluvlastnictví všemi osobami. To platí i v případě manželů, kteří hodlají nabýt prodávaný majetek do společného jmění manželů.
- 6) Účastníci dále mohou nepovinně uvést další údaje (telefon, fax, e-mail).
- 7) K podání nabídky může účastník VŘ použít formulář „Nabídka do VŘ na koupi majetku“ (dále též „Nabídka“, vzor - viz příloha).

Ad b) Prohlášení účastníka VŘ

- 1) „Prohlášení účastníka VŘ“ (vzor - viz příloha), včetně souhlasu se zde uvedenými podmínkami VŘ, je povinnou součástí každé nabídky. Toto Prohlášení musí být podepsáno účastníkem VŘ (u právnických osob se zápisem ve veřejném rejstříku nebo v obdobném rejstříku v souladu s tímto zápisem).

- 2) V případě nabídky na koupi do spoluvlastnictví musí Prohlášení podepsat všichni žadatelé. To platí i v případě manželů, kteří hodlají nabyt prodávaný majetek do společného jmění manželů.
- 3) Vzor tohoto Prohlášení obdrží účastník na kontaktní adrese Úřadu dle čl. 13 tohoto Oznámení a je též k dispozici na webových stránkách Úřadu u informace o prodeji prodávaného majetku.

Ad c) Výpis z veřejného rejstříku nebo obdobného rejstříku

U právnických osob příloha s výpisem z veřejného rejstříku. U právnické osoby, která se nezapisuje do veřejného rejstříku, doloží tato osoba platný výpis z jiného zákonem stanoveného rejstříku, v němž je zapsána, případně kopii písemné smlouvy nebo zakládací listiny, která prokazuje založení právnické osoby, způsob podepisování a případné změny těchto údajů, nebo odkaz na zvláštní zákon, kterým právnická osoba vzniká. Tyto podmínky se nevztahují na obce a kraje.

Ad d) Doklad o uspořádání společného jmění manželů

V případě, že nabídku učinil jeden z manželů a prodávaný majetek hodlá nabyt do svého výlučného vlastnictví, i doklad dle čl. 5 tohoto Oznámení.

Ad e) Informace o složení kauce

Nabídka musí obsahovat informaci o složení kauce, tj. číslo účtu, z něhož byla odeslána, variabilní symbol a specifický symbol (viz čl. 8 odst. 1). V případě, že je kauce složena v hotovosti na přepážce banky nebo poštovní poukázkou, je povinnou součástí nabídky kopie příslušného dokladu.

Nabídka musí obsahovat nezbytné údaje o účtu, na který bude kauce případně vrácena.

2. Nabídka se předkládá v uzavřené (zalepené) obálce. Obálka s nabídkou musí být označena názvem VŘ a označením adresáta (Úřadu). Obálka musí být zalepená a musí být opatřena zřetelným nápisem:

„Výběrové řízení č. HHB/86/2016 - k. ú. Rušínov - NEOTEVÍRAT !!!“

Čl. 8 Složení kauce

1. Podmínkou účasti ve VŘ je složení částky na úhradu části kupní ceny, kterou účastník VŘ složil na účet prodávajícího (dále jen „kauce“), ve výši 88.000,- Kč. Kauci lze složit bezhotovostním převodem, složením hotovosti v bance nebo zasláním poštovní poukázkou, a to na účet prodávajícího číslo: 6015 - 7126511/0710 vedený u ČNB; variabilní symbol: 504160086; jako specifický symbol uvede fyzická osoba datum narození ve formátu DDMMRRRR a právnická osoba své IČO.
2. Kauce musí být připsána na účet Úřadu nejpozději 2 pracovní dny přede dnem, kdy končí lhůta pro podání obálek s nabídkami uvedená v čl. 10 odst. 1 tohoto Oznámení. V případě opožděné platby kauce nebude nabídka do VŘ zahrnuta. Kauci je nutné zaslat v dostatečném časovém předstihu před koncem lhůty pro podání obálek s nabídkami, vzhledem ke lhůtám mezibankovních převodů; včasné připsání kauce na účet prodávajícího je odpovědností účastníka řízení.
3. Za dobu od složení kauce do uplynutí lhůty pro její vrácení podle tohoto Oznámení nemohou účastníci VŘ uplatňovat vůči Úřadu nárok na příslušenství z kauce přirostlé za toto období.
4. Kauce propadne ve prospěch prodávajícího v případě, že vítěz VŘ nepodepíše kupní smlouvu nebo v případě, že Úřad odstoupí od smlouvy za podmínek uvedených v kupní smlouvě.

Čl. 9

Podmínky převodu prodávaného majetku

Podmínky převodu prodávaného majetku jsou uvedeny, kromě tohoto Oznámení, v textu kupní smlouvy, která je jeho přílohou. Účastník VŘ vyjadřuje svůj souhlas s kupní smlouvou v podepsaném „Prohlášení účastníka VŘ“, které je povinnou součástí jeho nabídky.

Dle ustanovení § 22 ZMS podléhá tento převod schválení Ministerstvem životního prostředí.

Čl. 10

Doručení obálek s nabídkami

1. Obálky s nabídkami musí být Úřadu doručeny v době **vyhlášení VŘ**, tedy: **od čtvrtek 14. 07. 2016 do čtvrtek 11. 08. 2016 do 9:00 hod.** včetně (dále jen „lhůta pro podání obálek s nabídkami“).

Za okamžik doručení obálky s nabídkou je bez ohledu na způsob doručení považováno skutečné převzetí obálky s nabídkou podatelnou Úřadu na adrese:

Úřad pro zastupování státu ve věcech majetkových
odbor Odloučené pracoviště Havlíčkův Brod
Štáflova 2003
580 02 Havlíčkův Brod

2. Obálku s nabídkou lze doručit osobně, prostřednictvím držitele poštovní licence (dále jen „poštou“), kurýrní službou nebo jiným veřejným přepravním. Za včasné doručení obálky s nabídkou odpovídá účastník. Případné zdržení doručení obálky s nabídkou zaviněné poštou, kurýrní službou nebo jiným veřejným přepravním jde k tíži účastníka.
3. Nabídky nelze doručit cestou datové schránky; na nabídky takto podané nebude brán zřetel.
4. Všechny přijaté obálky s nabídkami budou opatřeny pořadovým číslem, datem, hodinou a minutou skutečného převzetí a budou zapsány do „Seznamu doručených obálek s nabídkami“.
5. Obálka s nabídkou musí být Úřadu doručena (nikoliv tedy pouze podána k přepravě) do konce lhůty pro podání obálek s nabídkami. Obálky s nabídkami, které budou Úřadu doručeny po uplynutí této lhůty (včetně určené hodiny a minuty), nebudou posuzovány a hodnoceny. O skutečnosti, že obálka s nabídkou byla doručena po uplynutí lhůty pro podání obálek s nabídkami, bude účastník vyzooměn.
6. **Otevírání obálek s nabídkami se uskuteční ve čtvrtek 11. 08. 2016 v 9:30 hod.** na odboru Odloučené pracoviště Havlíčkův Brod, Štáflova 2003, Havlíčkův Brod, v místnosti č. 211.

Otevírání obálek s nabídkami se může zúčastnit každý, kdo může na místě prokázat, že podal obálku s nabídkou (a v případě obálky s nabídkou podané právnickou osobou pak ten, kdo je oprávněn ji zastupovat). Otevírání obálek s nabídkami se může rovněž zúčastnit veřejnost. Otevírání obálek s nabídkami je ukončeno otevřením poslední obálky s nabídkou a vyhotovením a podpisem „Protokolu o otevírání obálek s nabídkami“ na všech jeho stranách.

Čl. 11

Výběr kupujícího

1. Do posuzování nabídek podaných do VŘ nebude zahrnuta obálka s nabídkou, která byla doručena po lhůtě pro podání obálek s nabídkami stanovené v čl. 10 odst. 1 tohoto Oznámení, nebo nespĺňuje některou ze závazných podmínek podle tohoto Oznámení, případně dalších dokumentů k výběrovému řízení.

2. Jako jediné kritérium pro výběr kupujícího se stanovuje výše nabízené kupní ceny. Otevírání obálek s nabídkami zajišťuje Komise pro otevírání obálek s nabídkami a vyhodnocení výběrového řízení (dále též „Komise“) jmenovaná ředitelem územního pracoviště. Při otevírání obálek s nabídkami sděluje Komise všem přítomným jméno a příjmení, příp. název účastníka, který podal obálku s nabídkou, splnění či nesplnění všech vyhlášených podmínek pro podání obálky s nabídkou a výši nabídnuté kupní ceny. Obálky s nabídkami, které nesplnily všechny vyhlášené podmínky pro podání obálky s nabídkou bez výhrad, Komise vyřadí z dalšího posuzování.
3. Účastníkům VŘ, kteří v něm nezvítězili, bude kauce vrácena bez prodloužení po oznámení výsledků VŘ, nejpozději však do 10 pracovních dnů ode dne otevírání obálek s nabídkami.
4. Pokud dva nebo více zájemců nabídnou stejnou nejvyšší kupní cenu, provede uvedená komise za účelem konečného výběru kupce užší VŘ pouze s těmito zájemci. Vyhlášená minimální kupní cena v tomto užším VŘ bude stanovena ve výši nabídnuté nejvyšší kupní ceny. Zájemci budou vyzváni k předložení nové nabídky v nově stanoveném termínu. Podmínky VŘ jsou platné i pro užší VŘ.
5. Výsledek VŘ bude písemně oznámen všem účastníkům VŘ do 10 pracovních dnů od data otevírání obálek s nabídkami. Vítězný účastník VŘ obdrží zároveň kupní smlouvu k podpisu.

Čl. 12

Povinnosti Úřadu a kupujícího

1. Kupující je mimo jiné povinen platně podepsat všechna vyhotovení kupní smlouvy (z toho jedno vyhotovení kupní smlouvy na prodávaný nemovitý majetek s úředně ověřeným podpisem u fyzických osob a je-li třeba u právnických osob), a doručit je na příslušné pracoviště Úřadu ve lhůtě do 30 dnů od jejich doručení.
2. Nejpozději do 14 kalendářních dnů od doručení všech vyhotovení kupní smlouvy podepsaných účastníkem zajistí Úřad podpis této smlouvy ze své strany. Poté Úřad předá kupní smlouvu na nemovitý majetek bez prodloužení příslušnému ministerstvu ke schválení převodu.
3. Po nabytí platnosti kupní smlouvy je kupující povinen zaplatit Úřadu nabídnutou kupní cenu v plné výši, a to do konkrétně určeného data. Toto datum bude stanoveno ve výzvě k zaplacení kupní ceny, jejíž přílohou bude prostá fotokopie oboustranně podepsané a schválené kupní smlouvy na nemovitý majetek. Kupní cena se považuje za zaplacenou dnem, kdy je připsána na účet Úřadu.
4. Kauce složená kupujícím v rámci VŘ na účet Úřadu se započte na úhradu kupní ceny a příjmem státního rozpočtu dle ustanovení § 45 odst. 10 zákona č. 218/2000 Sb., ve znění pozdějších předpisů, se stane dnem odeslání výzvy k úhradě doplatku kupní ceny.
5. Poté, co bude celá kupní cena uhrazena, včetně příslušenství a případných dalších závazků kupujícího, předá Úřad katastrálnímu úřadu jedno vyhotovení kupní smlouvy na prodávaný nemovitý majetek spolu se společným návrhem prodávajícího a kupujícího na zahájení řízení o povolení vkladu vlastnického práva do katastru nemovitostí a bez odkladu zajistí fyzické předání předmětu kupní smlouvy.
6. V případě, že kupující nesplní kteroukoli ze svých povinností uvedených v odst. 1 a 3 tohoto článku ani v případně dohodou prodloužené lhůtě, nebo pokud dá kupující jasně najevo, že kupní smlouvu nemínil podepsat, nebo pokud prodávající od této smlouvy odstoupí, může být vyzván k jednání účastník VŘ, který se umístil na dalším místě, pokud jím nabídnutá kupní cena za prodávaný nemovitý majetek není nižší než 90 % ceny nabídnuté účastníkem prvním v pořadí.
7. Kupující bere na vědomí, že součástí kupní smlouvy na nemovitý majetek je dohoda, že poplatníkem daně z nabytí nemovitých věcí podle uvedené kupní smlouvy je kupující.

Čl. 13
Závěrečná ustanovení

1. Úřad si vyhrazuje právo VŘ zrušit bez udání důvodu a dále odmítnout všechny předložené návrhy, a to až do doby podpisu kupní smlouvy ze své strany. Zrušení VŘ se nepovažuje za jednání dle ustanovení § 1729 odst. 1 NOZ a účastník VŘ nemá právo na náhradu škody dle ustanovení § 1729 odst. 2 citovaného zákona.
2. Zrušení VŘ před posledním termínem pro doručení nabídek Úřad uveřejní stejným způsobem, kterým vyhlásil Oznámení o VŘ a jeho podmínkách, včetně lhůt.
3. Účastníci VŘ nemají nárok na náhradu nákladů spojených s účastí ve VŘ.
4. Všechny dokumenty, odesílané Úřadem dle tohoto Oznámení, budou zasílány poštou doporučeně s dodejkou do vlastních rukou na adresy pro doručování uvedené v nabídce, nebo v případě elektronického doručování prostřednictvím datových schránek na elektronické adresy uvedené v nabídce, pokud si je účastník nepřevzme osobně. V případě, že tyto dokumenty budou provozovatelem poštovních služeb vráceny Úřadu jako nedoručené, považuje se za den doručení takové zásilky třetí pracovní den po odeslání. Doručení do datové schránky se řídí ustanoveními zákona č. 300/2008 Sb., o elektronických úkonech a autorizované konverzi dokumentů, v účinném znění.

Případné další informace o nabízeném majetku, formuláře: „**Prohlášení účastníka VŘ**“ a „**Nabídka do VŘ na koupi majetku**“ dle čl. 7 tohoto Oznámení, a **typová kupní smlouva** se bezplatně poskytnou osobám, které projeví zájem, při osobní návštěvě na kontaktní adrese:

Úřad pro zastupování státu ve věcech majetkových
Územní pracoviště Hradec Králové
odbor Odložené pracoviště Havlíčkův Brod
Štáflova 2003
580 02 Havlíčkův Brod,
telefonní číslo 569 471 130 - Ivana Matějková
e-mail: ivana.matejkova@uzsvm.cz

V Hradci Králové dne: 28-06-2016

ÚŘAD PRO ZASTUPOVÁNÍ STÁTU
VE VĚCÍCH MAJETKOVÝCH
Územní pracoviště Hradec Králové
Hrova 180, 502 08 Hradec Králové
-25-

Ing. Hana Seidlová
ředitelka Územního pracoviště
Hradec Králové

Přílohy:

- Prohlášení účastníka VŘ,
- Nabídka do VŘ na koupi majetku - fyzická osoba,
- Nabídka do VŘ na koupi majetku - právnická osoba,
- Typová kupní smlouva na nemovitý majetek,
- Průkaz energetické náročnosti budovy č. p. 3 v katastrálním území a obci Rušinov.

Vyvěšeno dne:

Sejmuto dne:

PRŮKAZ ENERGETICKÉ NÁROČNOSTI BUDOVY

vydaný podle zákona č. 406/2000 Sb., o hospodaření energií, a vyhlášky č. 78/2013 Sb., o energetické náročnosti budov

Ulice, číslo: Rušínov 3

PSC, místo: 583 01 Rušínov

Typ budovy: Stavba občanského vybavení

Plocha obálky budovy: 717,0 m²

Objemový faktor tvaru A/V: 0,89 m²/m³

Energeticky vztažná plocha: 243,0 m²

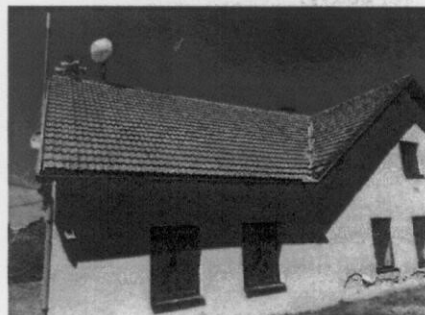

ENERGETICKÁ NÁROČNOST BUDOVY

Celková dodaná energie
(Energie na vstupu do budovy)

Neobnovitelná primární energie
(Vliv provozu budovy na životní prostředí)

Měrné hodnoty kWh/(m²·rok)

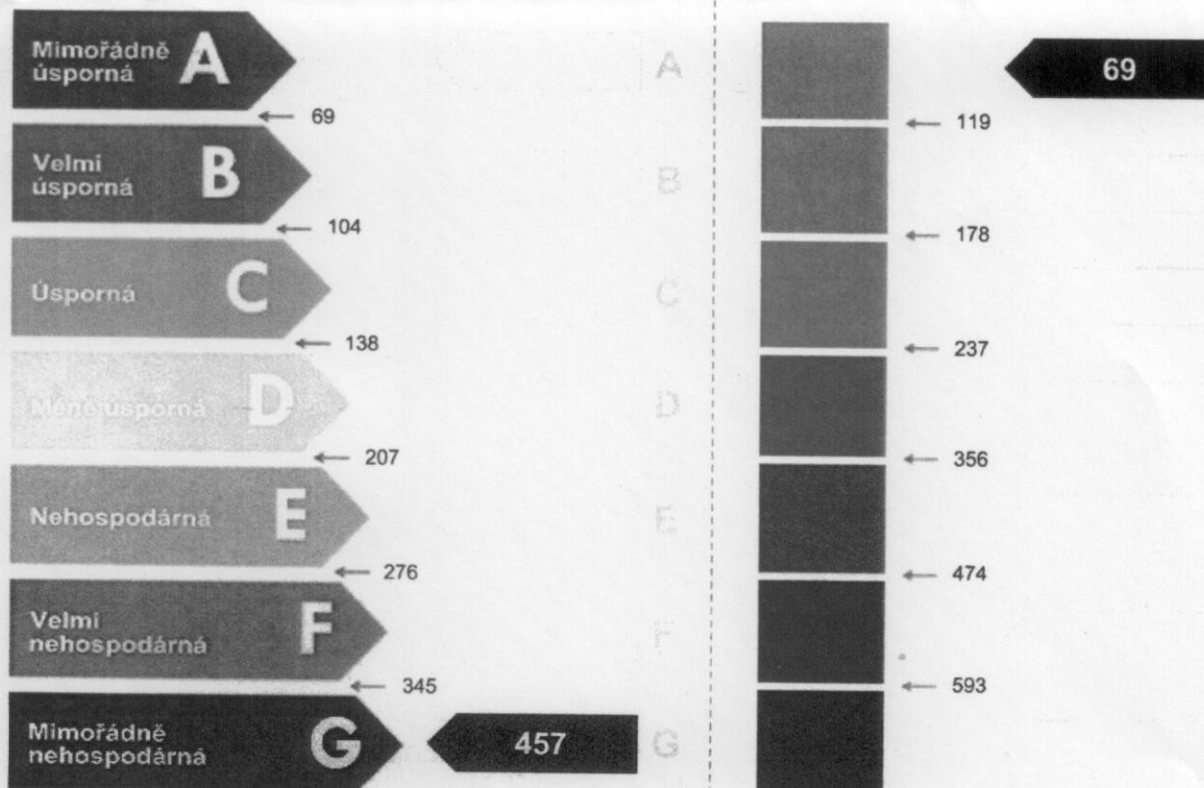

Hodnoty pro celou budovu
MWh/rok

111,163

16,766

DOPORUČENÁ OPATŘENÍ

Opatření pro	Stanovena
Vnější stěny:	<input type="checkbox"/>
Okna a dveře:	<input type="checkbox"/>
Střechu:	<input type="checkbox"/>
Podlahu:	<input type="checkbox"/>
Vytápění:	<input type="checkbox"/>
Chlazení/klimatizaci:	<input type="checkbox"/>
Větrání:	<input type="checkbox"/>
Přípravu teplé vody:	<input type="checkbox"/>
Osvětlení:	<input type="checkbox"/>
Jiné:	<input type="checkbox"/>

Popis opatření je v protokolu průkazu a vyhodnocení jejich dopadu na energetickou náročnost je znázorněno šipkou

Doporučení

PODÍL ENERGOPOSITELŮ NA DODANÉ ENERGII

Hodnoty pro celou budovu
MWh/rok

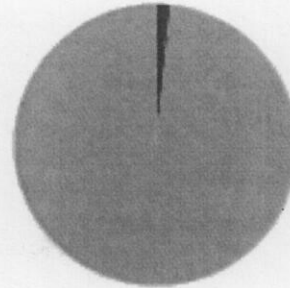

Elekřina ze sítě: 1,9
 Biomasa: 109,2

UKAZATELE ENERGETICKÉ NÁROČNOSTI BUDOVY

	Obálka budovy	Vytápění	Chlazení	Větrání	Úprava vlhkosti	Teplá voda	Osvětlení
	U_{em} W/(m ² ·K)	Díleční dodané energie			Měrné hodnoty	kWh/(m ² ·rok)	
Mimořádně úsporná							
A							8
B							
C							
D							
E							
F							
G	1,07	449					
Mimořádně neúsporná							
Hodnoty pro celou budovu		109,21					1,95
MWh/rok							

Zpracovatel: Ing. David Borovský
Kontakt: david.borovský@afconsult.com
 d.borovsky@seznam.cz

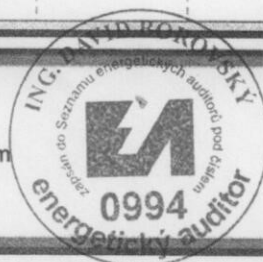

Osvědčení č.: 0994
Vyhotoveno dne: 29. 9. 2014
Podpis: *Borovský*